

社会福祉法人 パール

社会福祉法人パール

〒150-0035東京都渋谷区鉢山町3-27

電話 03-5458-4811

<http://www.shibuya-pearl.or.jp>

発行日 令和6年7月1日

発行人 新谷弘子 制作編集 入江祐介

地域の方々と豊かな暮らしを創造する

# パールだより

7月特大号

パールが大切にしている基本三理念 一人間の尊厳 一人個人の尊重 共に生きる社会づくり

## ごあいさつ

社会福祉法人 パールが出来る前

社会福祉法人 パール 理事長

社会福祉活動教育研究所 会長

新谷 弘子



1999年には渋谷区に特別養護老人ホームは2か所しかありませんでした。東京都や渋谷区と話し合いの中で、話題が出てきました。私達は渋谷の駅近くで活動しておりました。社会福祉法人パールを開設に当たり、区の中で特養が渋谷駅近辺か、恵比寿地区に無いので、その地域に開設してはどうか、と言う人がありました。成るほどと考えました。

開設に当たり準備をしなくてはならないことは、開設地域の場所ばかりではありません。特別養護老人ホームを運営するに当たり、介護の技術や運営の目的、心遣い、福祉活動の対応力の研修を習得しなければなりません。東京女子医大看護学部の方々からは、介護の具体的なノウハウの指導を丁寧に受けました。病院ボランティア活動として、日赤医療センターの受付のサポートや、院内移動図書活動として、患者さんとの対応力を身に付けました。

近かからずこの地に福祉施設を建設する準備を始めるに当たり、どの様な施設を建設したら良いか、運営をどうするか? 日本赤十字社の近衛社長に相談に行きました。

すると近衛社長は、「現在国際的にイギリスで赤十字活動をされている、喜谷昌代さんを紹介しましょう」と言って下さいました。

喜谷昌代さんに相談された所、気持ちよく引き受けてくださりました。

ボランティア活動に国境はないと私は申しました。喜谷昌代さんも同感との事。

具体的に準備を始めました。まず、パールのメンバーにヨーロッパ見学の同行者を募集した所、16人が参加希望。1989年3月、イギリスを始めヨーロッパを1周する事になりました。喜谷昌代さんのリードで、多くの施設や被保護者の生活を見学、観察、多くを見学。重度の障害を持っていても、出来る事は自分です。出来ないことは、支援してもらう。実にさわやかな介護のノウハウを学びました。自力で活動して見せて下さった、身体障害者の「アン・マックファーレン」に感謝。この研修ツアーで、施設の建設プログラムを学ばせていただきました。

次のページ→

帰国後、東京都庁を始め、厚労省・全社協・都社協・関係大学の教授の方々、毎日新聞の記者と話し合いました。福祉活動の幅広いボランティア活動の在り様も話し合いました。

結果、全員一致「より良い地域ケアを探る国際セミナー 21世紀の社会福祉を目指して」を企画。全社協ホールで1990年5月21日と22日で開催する事になりました。大盛況でした。

300人余が参加。イギリスで障害があるにも関わらず、支援を受ける事と、自力で料理を作り見事にお茶やお菓子をサービスされたアン・マックファーレンを日本に招待する事に成りました。

実行委員長は、町田英一・元東京都民生局長。厚労省社会局長・長尾立子。中村優一・全社協会長会長。他、沢山の大学教授や施設経営者が参加しました、アン・マックファーレンの講演の通訳には、津田塾大学教授の江尻 恵美子（日本YWCA会長）担当されました。他・多数参加。

2日間に及んだ、本会の総括後援は、「学習成果を地域で活かすために」に纏めて下さったのは、母校の一番ヶ瀬康子教授が担当して下さいました。新谷弘子は本会の事務局長を務めました。

山口県萩市は、私共の郷里ですが、萩市の福祉部署や社会福祉協議会から、介護保険開始の準備を案じて、相談がありました。気持ち良くお手伝いする事にし、毎月帰萩し、講座を担当、萩の自宅を介護施設に提供し、成果を上げてきました。

社会福祉法人パールの施設は、現在の土地を得ることが出来ました。地域の方に説明の際、反対意見が一人ありました。どこがよろしいのでしょうか？ と伺うと。自然環境の良い、八王子や青梅など、静かなところが良い、との返事。パールの理事が、「ご家族が施設に入られた時、八王子や青梅まで、行かれますか？ 地元なら、毎日でも面会が出来るでしょう。近くに施設がある事がどんなにも幸せですね。」青梅まで行くのですか？との問いかけに意見者は、黙ってしまわれました。結果、地域の方の了解の上、建設が始まりました。

これらの成果で、1999年4月1日付で、今日の社会福祉法人・パールが、厚生労働大臣よりの認可により、出来上がりました。私共の郷里、山口県萩市と共に、福祉施設として認可していただいたことは、有難い事でした。

2000年4月1日よりの、介護保険法に寄る準備が東京も萩市も整い、無事にスタートしました。

01

特別養護老人ホーム  
パール代官山

特大号★サービス紹介



★令和6年度 すこやか会★

6/22(土)に家族会を開催いたしました！

パール一階地域交流ロビーでのお寿司パーティのご様子です。

当日は超豪華なお寿司、天ぷら等々が並び、施設生活ではなかなか味わえない食事を堪能することが出来ました！お寿司は注文を受けてその場で調理師が握っています！

お越し下さった皆様ありがとうございました。



令和5年度 利用率

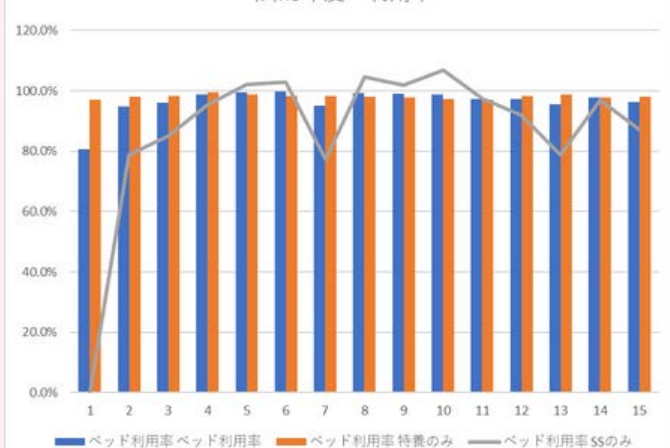

～令和5年度実績報告～

日頃より『パール代官山』をご利用いただきありがとうございます。

令和5年度・特養のみの稼働率は98.1% 特養全体稼働率は96.4%退所者は、14名（内訳：男性4名・女性10名）入所者全体は、男性12名、女性38名の計50名。

これからも地域に貢献できる事業としてショートステイを取り組んで参ります。今後とも宜しくお願い致します。

02

デイサービスセンター  
パール鉢山

特大号★サービス紹介



デイサービスセンター・パール鉢山はこの春、  
開設25周年を迎えました。

これもひとえに、ご利用者・ご家族はもとより、東京都・渋谷区の行政関係や地域在住、ボランティアの皆様のご支援の賜物であり、職員一同心から感謝申し上げます。

思えばこの25年間、様々な出来事を経験してまいりました。この25年を例えるならば、往年の名画『80日間世界一周』で描かれていた、「様々な困難を乗り越えて無事に目的を果たしていく、波乱万丈な旅」だと言えるでしょう。

パール鉢山には、25年の歴史を知るベテランから、未来を担う若い職員まで幅広いスタッフが揃っています。

皆様が、住み慣れた自宅、地域で末永くお過ごしいただけるよう、私たちはこれからも努めてまいります。よろしくお願いいたします。

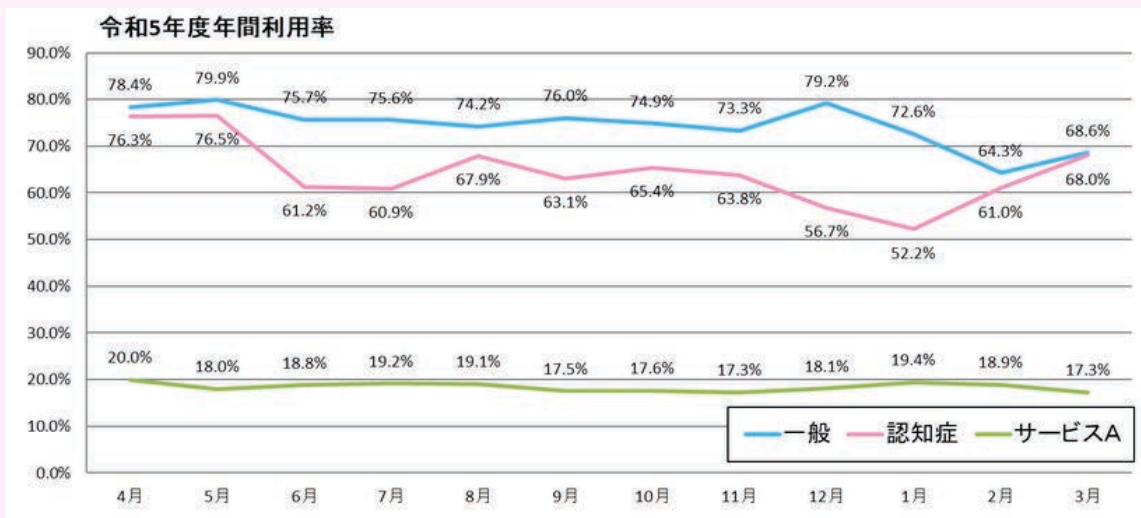



パールケアでは、地域の皆様が住み慣れた自宅で安心して生活が送れるように、責任を持ってお手伝いをさせていただきます。

今年も猛暑が続いておりますが、熱中症にならないよう、お気を付けてお過ごし下さい。



・訪問介護事業所パールケア (事業所番号) 1371300359

パールケア原宿 1371303775

【住所】 渋谷区鉢山町3-27 / 渋谷区神宮前2-30-7パレドール原宿403号

【電話番号】 03-5458-4816 / 03-6805-0023

【サービス種別】 訪問介護(介護保険)(総合事業) 障害福祉(居宅介護)(同行援護)<本部>  
家事有償サービスパラケア 福祉有償運送サービスパラキャブ<本部>



### 【訪問介護とは】

訪問介護は、利用者様が可能な限り自宅で自立した日常生活を送ることができるよう、訪問介護員(ケアワーカー)が利用者様の自宅を訪問し、食事・排泄・入浴などの介護(身体介護)や、掃除・洗濯・買い物・調理などの生活の支援(生活援助)を行います。通院などのお手伝いも可能です。

### 【パールケアでは】



訪問介護事業所パールケアでは、管理者と5名のサービス提供責任者、35名のケアワーカーが、パールケア原宿では管理者とサービス提供責任者2名、5名のケアワーカーが利用者様のご自宅へ雨の日も晴れの日も変わらずに訪問させていただいております。

パールの基本三理念「人間らしい生活」、「その人らしい生きかた」、「お互いに伝え合うぬくもり」に基づき、高齢者福祉、障害福祉にサービスを提供し「たとえ介護を必要とする状態になっても、住み慣れた地域でこれまでの生活を維持し、尊厳を持って自分らしく暮らしたい」と希望される方々の生活の支えるために職員一同、渋谷区内、近隣地域を駆け巡っています。

#### 【一口メモ】 自宅での経口補水液の作り方

- ・水 1リットル
- ・塩 3グラム (おおさじ1/2)
- ・砂糖 20グラム (おおさじ2強)



## 04

## 訪問看護ステーション

特大号★サービス紹介



## メンバー紹介

管理者・看護師：高橋 愛弓

理学療法士：杉山 尚

看護師：日南 美津子  
小野 彩夏  
数寄屋 美貴子

事務員：小室 幸子



くまのくたん

## ～今年で23周年を迎えました～

パールが大切にしている ①人間の尊厳②個人の尊重③共に生きる を基本に地域に根差した訪問看護を展開しています。法人が運営する特別養護老人ホーム、訪問介護、居宅介護支援事業所、配食サービス、移送サービスなど福祉関連機関と連携が取りやすく、きめ細かい、より質の高い看護を提供しています。

## 訪問看護ってどんなところ？

病気や障害のため、療養生活の支援を必要とされる方のための看護サービスです。

主治医の指示のもと、看護師がご家庭に訪問し、在宅で自分らしく生きることを支えます。

## 訪問看護サービスの一例

\*排泄ケア\*

尿道留置カテーテル・人工肛門・人工膀胱などチューブ類の交換や適切なケアと管理の指導を行っています。また便秘や下痢など、排便に関する変調にも主治医と相談の上、対応や指導を行っています。

## 訪問看護はどうやって頼むの？

訪問看護師は、住み慣れた地域で暮らし続けたいと願う方々のパートナーです。ご利用の相談は担当のケアマネジャー、もしくはパールへお電話ください。



05

居宅介護支援事業所

特大号★サービス紹介



新年度のお知らせと前年度のご報告

暑中お見舞いを申し上げます。

寝苦しい日々が続いておりますが、皆様、いかがお過ごしでしょうか？お互い、熱中症に注意して、今年も暑い夏を乗り切りましょう。

令和6年度もケアマネジャー一同、協力し合いながら、皆様をご支援させていただければと存じます。今年も、何卒宜しくお願い申し上げます。

☆実績報告(令和5年1月～令和6年3月)

<パール居宅介護支援事業所>

住所：渋谷区鉢山町3-27 TEL：03-5458-4814

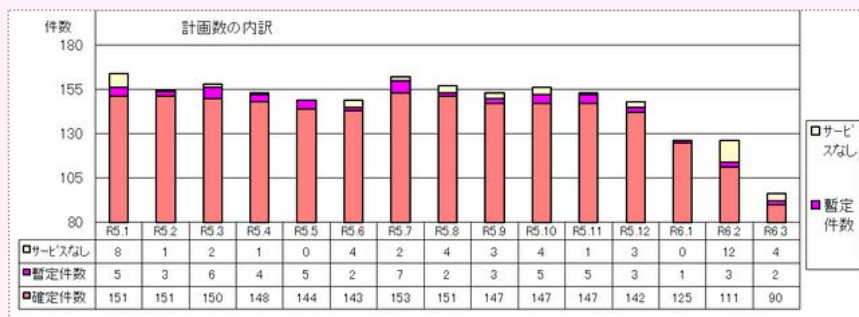

<パール恵比寿居宅介護支援事業所>

住所：渋谷区恵比寿3-30-3 中御門ハウス1階

TEL：03-5488-6820



<パール原宿居宅介護支援事業所>

住所：渋谷区神宮前2-30-7パレドール原宿403号

TEL：03-6434-1228



# 06

# 福祉用具総合センター

特大号★サービス紹介



## 安心・安全な毎日をお届けします！！



「迅速な対応」を目標に、地域の皆様が安心してご自宅で生活できるよう、介護ベッド・車いす・手すり等の福祉用具のレンタル・販売を提供して参ります。

右：國井 中：原子 左：古田

### 令和5年度貸与実績

令和5年度の福祉用具レンタル商品の取扱件数です。

レンタル商品は、お試しとして1週間程度無料にて使用することができますので、ご興味がある方はお気軽にお問い合わせ下さい。

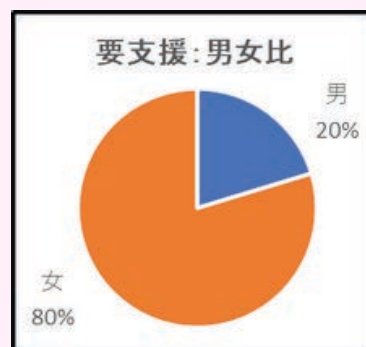
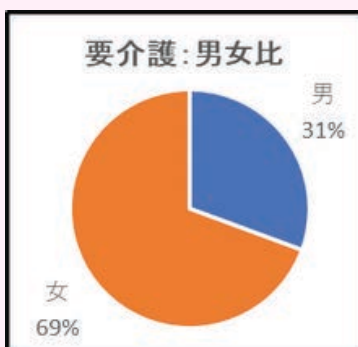
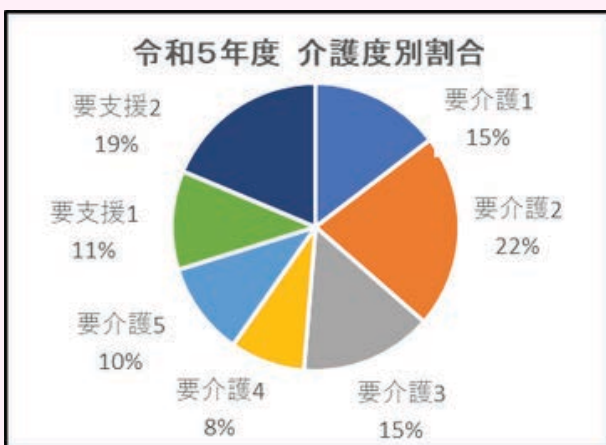
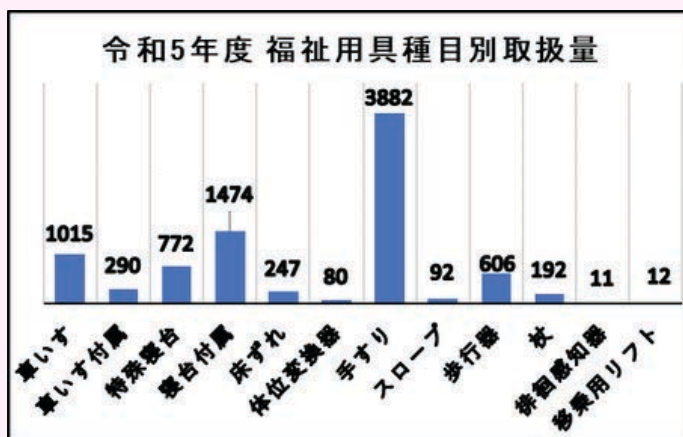

### 福祉用具販売

### 福祉用具貸与





## 07

## 配食

特大号★サービス紹介



## ご希望に応じたお弁当をお届けします



① 平成元年より配食サービスを開始。パールの中でも、最も古い事業のひとつです。

② 配達員が手渡しでお弁当をお渡ししております。配食サービスには、お弁当の配達以外に安否確認も含まれており、配達時にご利用者にもしもの緊急事態があった場合には、ご家族や担当ケアマネジャーへご連絡させていただきます。

## 管理栄養士による栄養相談

メニューは管理栄養士が作成。食事・カロリー制限など必要な場合はご自宅に訪問し栄養相談をさせていただきます。

また、退院後に食事制限がある方には退院前のカンファランスに参加し退院後からスムーズにご本人に合った食形態をご提供いたします。



## 自社厨房での調理



特別養護老人ホーム・デイサービスと同じ厨房で調理。工場での大量生産する調理方法とは異なり一つひとつ手作業にて調理することで味と品質の向上を目指しています。

## ご利用者に合った食形態

嚥下機能の低下に伴い食事量が減るケース、疾病の影響で食事制限のある方もいます。食事量が減少すると筋肉量が減り身体機能が低下しやすくなります。食事量を維持するためにもご本人に合った食形態をご提供いたします。

## 08

## 栄養・調理センター

特大号★サービス紹介



栄養・調理センターでは特養・ショートステイ・デイサービス・配食サービスご利用者様へ年間365日、朝食・昼食・おやつ・夕食と1日平均320食のお食事を提供しています。季節の食材を使用し、旬ならではの味を活かしたお食事を提供できるよう職員一同努めています。

今年度から、デイサービスではご利用者参加型のレクリエーションを定期的に行っています。皆様の目の前で天ぷらやお寿司、ラーメンを調理したり、皆様と一緒にクレープや最中を作ったり、楽しんでいただけるようなレクリエーションを開催してまいりました。

また、配食サービス・デイサービスをご利用されている方が、ご自宅で未永く健康にお過ごしになれるよう、普段のお食事のサポートを行う栄養相談サービスも行っております。「食べにくい食品がある」、「むせやすくなった」などお食事に関するご相談がございましたら管理栄養士が電話にて承ります。ぜひお気軽にご連絡ください。

加えて、お祝いの席やお別れの席など、人生の大切な場面でもお食事を提供しています。これからも地域の皆様と顔を合わせ、心のふれあいを多く持ち、コミュニケーションを取りながら皆様に楽しい時間、美味しいお食事を提供して参ります！

デイサービス  
天井イベント



クレープ



あじさいゼリー



端午の節句

四季折々の行事食を

提供しております！

## 09

## 会計事務

特大号★サービス紹介

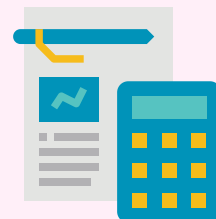

社会福祉法人パールは創立26年目を迎えています。時代の流れと共に事務センターの職員数は大幅な変化をして今日に至っています。事務職員が少数となった今でも昔と行う業務は変わりません。アナログの時代からデジタル時代となった今、業務のデジタル化が必須です。昔のような手作業を懐かしむ一方で、昔のような手作業には戻れなくなっているのが現実です。これからは時代の変化に恐れず、また、楽しみながら業務の効率化を図り、少数精鋭の部隊でありたいと思います。机上業務が主となりますが、パールの3理念を念頭にご利用者や介護現場、地域への関わりを積極的に行っていきたいと思います。

決して目立つ部署ではありませんが、法人全体の日々の業務が円滑に進むように各事業の支えとなり、また、経費削減への努力をたゆまずに行い、縁の下の力持ちとして頑張っています。

## 事務センターの業務内容をご紹介します！

## 経理

- ・日々の現金取引
- ・伝票の作成
- ・請求書の作成
- ・台帳の作成
- ・資産の管理
- ・月次報告書の作成
- ・決算報告書の作成
- ・税務申告 等

## 庶務全般

- ・物品の発注納品管理
- ・名刺やICカードの作成
- ・封筒印刷
- ・理事会及び評議員会の準備
- ・実習生受入
- ・各イベントチラシ作成
- ・介護職員初任者研修 等



## 労務

- ・勤怠管理
- ・給与計算
- ・年末調整
- ・住民税関連業務

## 設備の修繕

- ・施設設備保守点検計画
- ・施設設備修繕 等

## 10

## 社会福祉活動教育研究所

特大号★サービス紹介



## 地域のたまり場 『パールライフ』 好評活動中



毎週月・水・金（11時～14時）に開催しています。午前中は健康体操、午後は多彩なプログラムを選択し、素敵な笑顔と、楽しい団らんに満ちた「充実時間」をお過ごしいただいております。どうぞ、皆様もご参加ください。お待ちしております。

## 渋谷区のイベントにも参加し地域交流！



5月の『えびすふれあい広場』（主催：渋谷区青少年対策恵比寿地区委員会／於渋谷区立鉢山中学校）や、11月の『くみんの広場』（主催：渋谷区／於代々木公園）などに参加し、バザーやクレープ販売を行いました。地域の皆様と触れ合い、パールの存在をアピールしています。

## パール独自の催し物も多彩に企画・開催！



11月にはパール全館・全サービスが協力し、2日間に渡り『よろず博 2024』と題したイベントを開催。約100名の方にご来所いただき、私たちの仕事を皆様にご紹介させていただく機会を作りました。

法人単位事業活動計算書 (自)令和5年4月1日 (至)令和6年3月31日

法人名：社会福祉法人 パール

(単位：円)

勘定科目	当年度決算(A)	前年度決算(B)	増減(A)-(B)
<b>サービス活動増減の部</b>			
収 益			
介護保険事業収益	746,868,644	778,758,140	△ 31,889,496
障害福祉サービス等事業収益	14,738,196	18,347,468	△ 3,609,272
医療事業収益	7,948,494	9,487,917	△ 1,539,423
その他の事業収益	5,459,276	6,127,990	△ 668,714
経常経費寄附金収益	2,530,908	1,624,800	906,108
その他の収益	816,020	0	816,020
サービス活動収益計(1)	778,361,538	814,346,315	△ 35,984,777
費 用			
人件費	624,115,429	641,875,649	△ 17,760,220
事業費	115,678,496	131,065,984	△ 15,387,488
事務費	80,431,452	71,789,909	8,641,543
利用者負担軽減額	0	0	0
減価償却費	44,731,102	46,665,972	△ 1,934,870
国庫補助金等特別積立金取崩額	△ 19,459,065	△ 20,028,962	569,897
徴収不能額	0	15,615	△ 15,615
徴収不能引当金繰入	62,455	76,265	△ 13,810
サービス活動費用計(2)	845,559,869	871,460,432	△ 25,900,563
サービス活動増減差額(3=1-2)	△ 67,198,331	△ 57,114,117	△ 10,084,214
<b>サービス活動外増減の部</b>			
収 益			
借入金利息補助金収益	0	0	0
受取利息配当金収益	4,208	4,311	△ 103
その他のサービス活動外収益	2,883,762	2,702,086	181,676
サービス活動外収益計(4)	2,887,970	2,706,397	181,573
費 用			
支払利息	0	0	0
その他のサービス活動外費用	172,690	637,560	△ 464,870
サービス活動外費用計(5)	172,690	637,560	△ 464,870
サービス活動外増減差額(6=4-5)	2,715,280	2,068,837	646,443
経常増減差額(7=3+6)	△ 64,483,051	△ 55,045,280	△ 9,437,771
<b>特別増減の部</b>			
収 益			
施設整備等補助金収益	0	3,709,000	△ 3,709,000
施設整備等寄附金収益	0	0	0
固定資産受贈額	0	0	0
固定資産売却益	12,320,383	0	12,320,383
その他の特別収益	64,893	23,489	41,404
特別収益計(8)	12,385,276	3,732,489	8,652,787
費 用			
基本金組入額	0	0	0
資産評価損	0	0	0
固定資産売却損・処分損	462,070	109,784	352,286
国庫補助金等特別積立金取崩額(除却等)	△ 9	△ 3	6
国庫補助金等特別積立金積立額	0	3,709,000	△ 3,709,000
災害損失	0	0	0
その他の特別損失	0	0	0
特別費用計(9)	462,061	3,818,781	△ 3,356,720
特別増減差額(10=8-9)	11,923,215	△ 86,292	12,009,507
当期活動増減差額(11=7+10)	△ 52,559,836	△ 55,131,572	2,571,736
<b>繰越活動増減差額の部</b>			
前期繰越活動増減差額(12)	853,031,715	891,055,011	△ 38,023,296
当期末繰越活動増減差額(13=11+12)	800,471,879	835,923,439	△ 35,451,560
基本金取崩額(14)	0	0	0
その他の積立金取崩額(15)	4,261,800	17,593,045	△ 13,331,245
その他の積立金積立額(16)	0	484,769	△ 484,769
次期繰越活動増減差額(17=13+14+15-16)	804,733,679	853,031,715	△ 48,298,036

令和5年度の収支決算報告です。新型コロナウイルス感染症関連では、令和6年3月にご利用者10名+職員6名のクラスター発生が出た以外は、前年度のような度々発生した大型クラスターはなく、経過することが出来ました。そのお陰もあり、特養短期では高い稼働率を確保することが出来ましたが、通所系・在宅系で稼働状況が伸び悩み、サービス活動収益計で、対前年度比▲35,984,777円の減収となりました。新型コロナウイルス感染症が5類に移行され、徐々に以前の生活様式へと戻ってきているところですが、完全に収束した訳ではありません。感染予防を徹底した上で、如何に事業継続を維持していくかが重要と考えます。

他方、支出では経費を最大限抑え、対前年度比▲25,900,563円の削減ができましたが、収入を支出が上回り、当期活動増減差額▲52,559,836円の赤字決算となりました。

経営改善を図るべく、令和5年9月よりワーキンググループを立ち上げ、経営改善に係る中長期計画を検討・立案。5か年をかけて黒字化を目指し、令和6年7月より、計画の実行に動き出したところです。社会福祉法人の使命は、事業継続を通じて社会貢献をし続けていくことです。そのためにも、安定した事業運営は必須。職員一丸となって、経営改善に取り組んで参ります。

特別養護老人ホーム パール代官山 施設長 入江 祐介

		6月業務実績報告	
2 日	厨房排水管除菌消臭洗浄作業 お誕生日会(特養)・特養おやつバイキング(厨房)	施設介護 稼働率	特養 98.5%
3 月	主任会議(特養)・嗜好調査(厨房)(~8日)		短期入所 105.3%
4 火	経営会議・品質会議・ワーキンググループ会議 ケアマネ会議(居宅)・カンファ(訪看)(用具)	通所介護 稼働率	一般クラス 78.9%
9 日	特養おやつバイキング(厨房)		認知クラス 62%
11 火	経営会議・ケアカンファ・ワーキンググループ会議 ヘアカット(特養)・ケアマネ会議(居宅)・カンファ(用具) サ責会議(パケ)	訪問介護 1日平均利用件数	本部 42件
12 水	リーダー会議(特養)・訪問看護連絡協議会(訪看)		原宿 12件
13 木	ヘアカット(デイ)・運営指導(本部居宅)	訪問看護 1日平均利用件数	本部 92件
14 金	給食会議(厨房)		恵比寿 104件
15 土	デイおやつイベント(厨房)	居宅介護支援実 績件数	原宿 81件
16 日	特養おやつバイキング(厨房)		福祉用具 貸与者数 158件
18 火	経営会議・品質会議・ワーキンググループ会議 医務会議(特養)・ケアマネ会議(居宅)・カンファ(訪看)(用具)	配食サービス 1日平均利用食数	98食
20 木	在宅カンファ(パケ)		
22 土	すこやか会<家族会>(特養)・家族会イベント食<寿司>		
23 日	特養おやつバイキング(厨房)		
24 月	渋谷区地域福祉サービス事業者協議会・総会		
25 火	経営会議・ケアカンファ・ワーキンググループ会議 ケアマネ会議(居宅)・カンファ(用具)・栄養士会議(厨房)		
26 水	サービス担当者会議(特養)		
27 木	第1回法人評議員会(10:00-12:00)		
29 土	向井歯科医定期健診・経口維持会議(特養)		
30 日	特養おやつバイキング(厨房)		

## ご寄付のお願い

社会福祉法人パールでは皆様からの寄付を受け付けております。  
皆様からいただいた貴重な寄付は、当法人の介護サービス事業や、地域の皆様が安心・安全に生活できるような法人活動に活用させていただきます。お力添え賜りますようお願い申し上げます。

また、社会福祉法人パールは寄付金控除の対象法人です。当法人に寄付をいただいた場合、「所得税控除制度」の利用が可能です。

### ★寄付の申し込みについて★

社会福祉法人パールへのご寄付を希望される方は、下記事務宛てにお電話いただきますようお願い申し上げます。



社会福祉法人パール・事務

TEL : 03-5458-4811

FAX : 03-5458-4817

